



西船橋自治会

地区防災計画・活動実績

令和4年度版（コロナ禍）

～自分の命は自分で守る。近所で助け合える関係を作りましょう～

防災は、愛だ！！

防災を考えることは、家族を考えること

- 目 次

1. 計画の対象地区の範囲	1
2. 基本方針（目標）	1
3. 自然特性	2
4. 社会特性	3
(1) 西船橋地区の人口（国勢調査結果／2022年10月1日）	
(2) 西船橋1丁目・2丁目年齢別性別人口表	
(3) 枚方市、西船橋高齢化率（2022年10月1日）	
5. 災害特性	4～5
6. 防災活動体制	6
7. 2022年度活動実績	7～8
8. 一時避難場所・安否確認分担表	9～10
9. 防災時の活動（避難行動要支援者）	11
10. 防災訓練の実施	12～22
11. 防災意識の普及啓発活動	23
12. 令和5年度活動計画	24～25

1 計画の対象地区の範囲

本計画の対象範囲は「西船橋自治会」とする。



2 基本方針(目標)

災害に強い地域づくり

「自分の命は自分で守る。近所で助け合える関係を作りましょう」

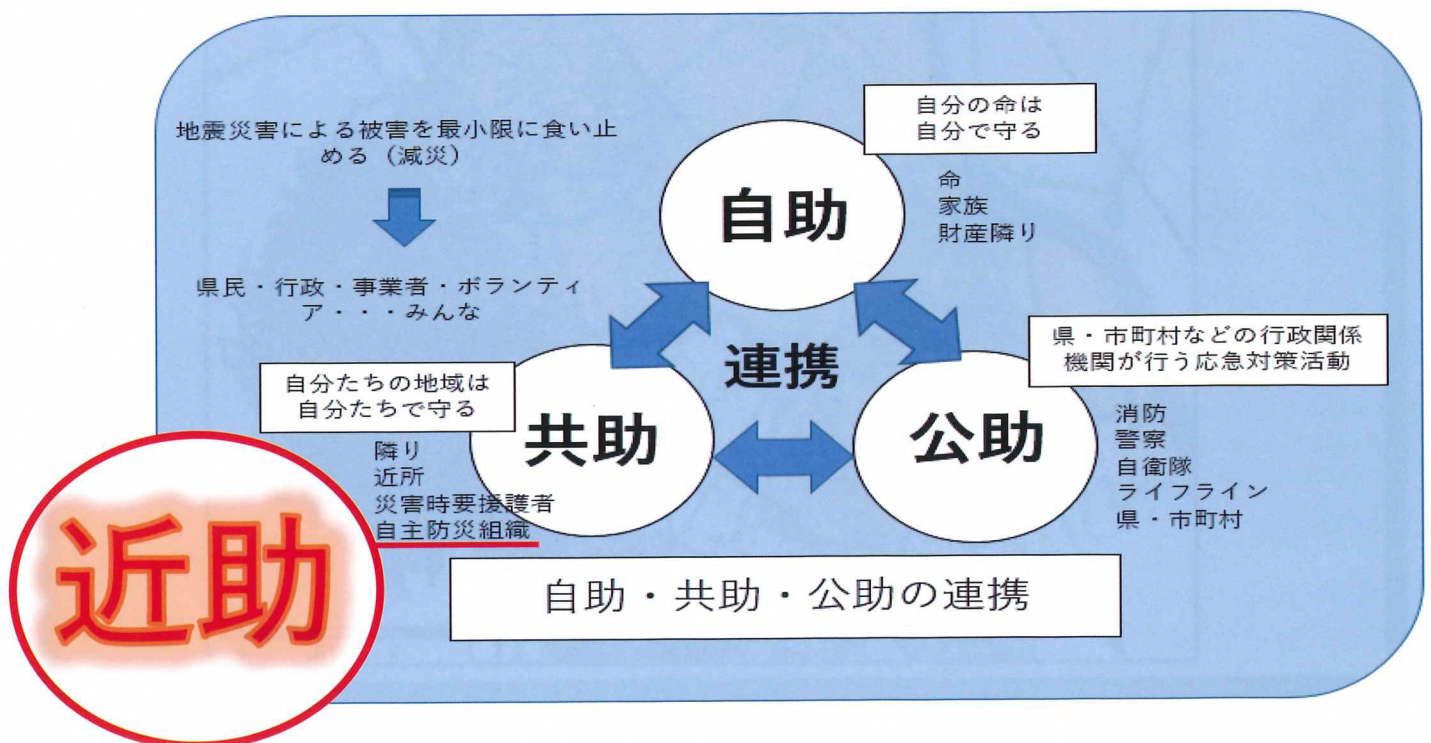

3 自然特性

2. 自然特性

(1) 枚方市の位置・地勢

本市は、大阪府の北東部、淀川左岸に位置し、北は京都府八幡市、東は京都府京田辺市、奈良県生駒市、南は大阪府寝屋川市、交野市、西は淀川を挟んで大阪府高槻市、島本町と接しています。

市東部は、生駒山地から男山丘陵に伸びる丘陵・山地地形をなし、西部は海拔 10m前後の沖積低地で、中央の大部分は海拔 20～50mの枚方台地が占めています。この枚方台地を、船橋川、穂谷川、天野川が南東から北西に横切って淀川に流れ込んでいます。これらの河川は、普段は豊富な水量はなく中流域付近の枚方台地には灌漑用のため池が設けられています。

また、西部の沖積低地の一部に台地が迫るなど、特徴的な段丘崖がみられます。このため、川沿いの地域に形成された市街地部から西方向に延びる幹線道路は、この段丘による高低差により、勾配の大きい坂道が多くみられます。

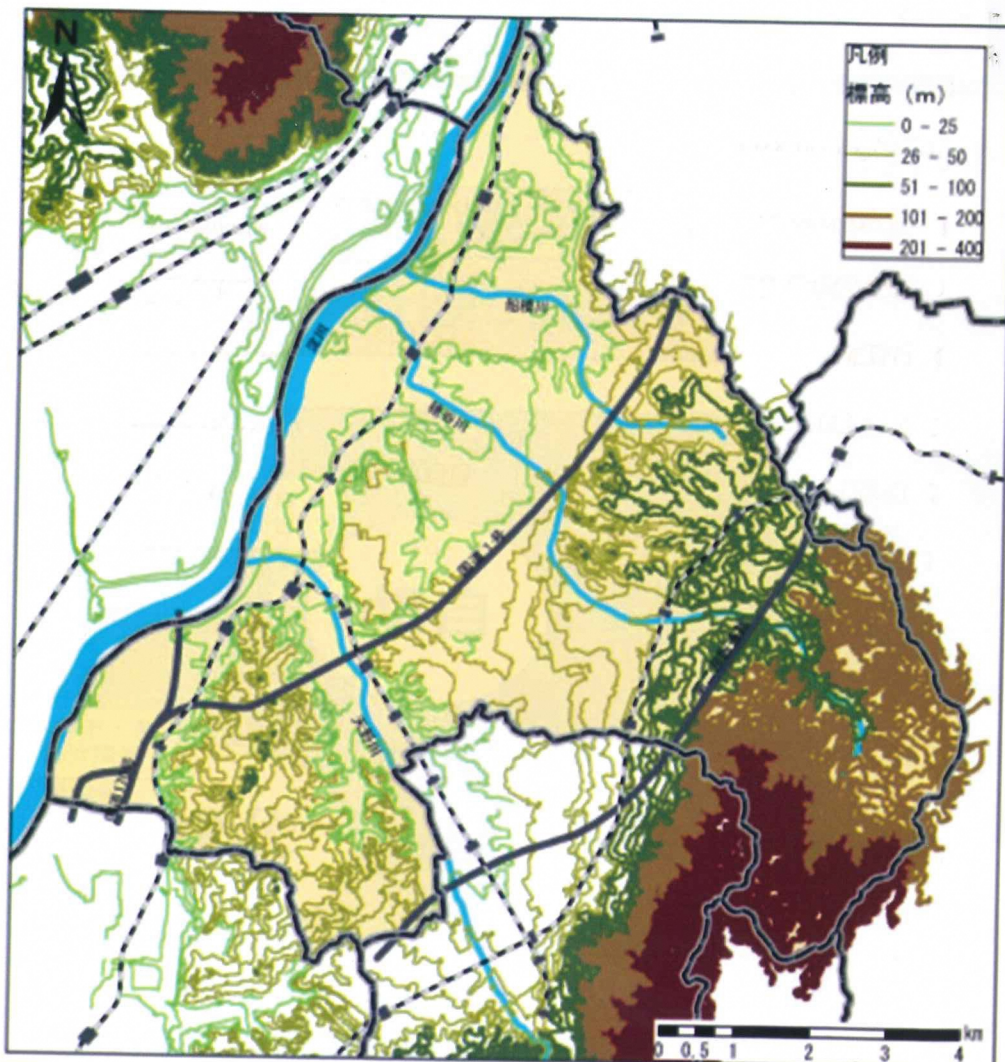

4 社会特性

(1) 西船橋地区の人口

○ 令和4年度 西船橋自治会員【安否確認名簿】

世帯数	世帯員数	高齢者 (70歳以上)	大人 (大学生以上)	子供 (小学～高校)	幼児 (未就学児)
487	1272	355		917	

○ 令和4年枚方市の男女別人口と世帯数 2022年10月1日

	世帯数	人口合計	男性人口	女性人口
枚方市	184,831	396,954	190,066	206,888

○ 令和4年西船橋男女別人口と世帯数 2022年10月1日

	世帯数	人口合計	男性人口	女性人口
西船橋1丁目	467	1,131	521	610
西船橋2丁目	582	1,315	639	676
合計	1,049	2,446	1,160	1,286

西船橋1丁目・2丁目年齢別性別人口表

高齢者（65歳以上） 1丁目 312名 2丁目 345名 合計657名

氏名	西船橋1丁目			氏名	西船橋2丁目		
	年齢	男子	女子		年齢	男子	女子
100以上	0	0	0	100以上	0	0	0
95-99	1	2	4	95-99	1	2	4
90-94	4	6	10	90-94	2	7	9
85-89	14	15	29	85-89	10	12	22
80-84	24	32	56	80-84	29	25	54
75-79	28	37	65	75-79	32	41	73
70-74	28	35	63	70-74	48	40	88
65-69	21	28	49	65-69	41	41	82
60-64	24	28	52	60-64	40	35	75
55-59	28	28	56	55-59	51	34	85
50-54	71	64	135	50-54	54	38	92
45-49	41	48	89	45-49	42	41	83
40-44	20	28	48	40-44	33	31	64
35-39	18	28	46	35-39	48	34	82
30-34	18	28	46	30-34	21	29	50
25-29	24	21	45	25-29	24	35	59
20-24	28	28	56	20-24	37	48	85
15-19	28	35	63	15-19	40	32	72
10-14	22	28	50	10-14	33	17	50
5-9	13	31	44	5-9	30	23	53
0-4	23	17	40	0-4	19	23	42
年齢不詳	0	0	0	年齢不詳	0	0	0
合計	323	412	735	合計	425	497	922
(高齢者人口) 65歳以上	128	174	302	(高齢者人口) 65歳以上	160	182	342
(生産人口) 15-64	228	267	495	(生産人口) 15-64	290	420	710
(年少人口) 0-14	38	74	112	(年少人口) 0-14	72	65	137
(青年人口) 0-24	28	24	52	(青年人口) 0-24	21	24	45

高齢化率（西船橋） 27.03%

高齢化率（枚方市） 28.80%

5 災害特性

(1) 浸水想定 (船橋川・淀川)

船橋川洪水ハザードマップ

【1時間最大雨量 143mm 24時間総雨量 1150mm】

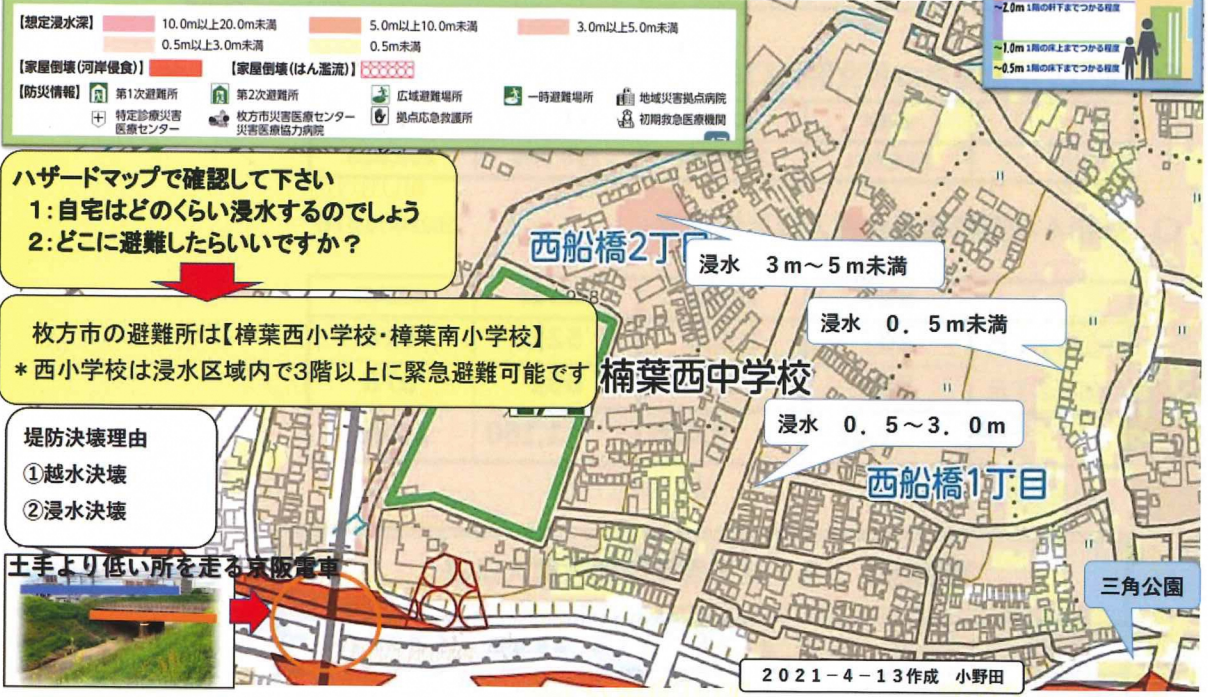

淀川洪水ハザードマップ

【枚方地点上流域の24時間総雨量360mm】

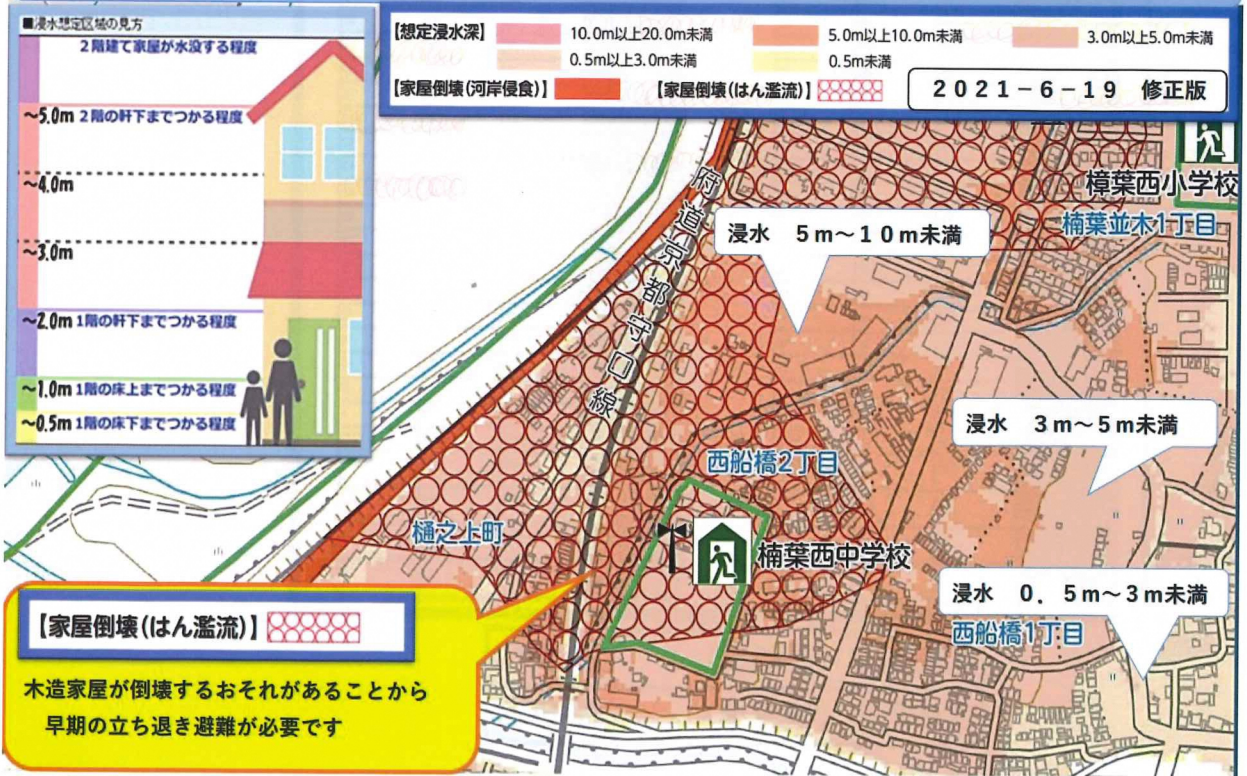

(2) 地震想定

2021年 9月 西船橋自治会 防災委員会だより

保存版

編集責任者： [REDACTED]

今後30年間に震度6弱以上の揺れに見舞われる確率

【南海トラフ巨大地震で想定される震度】

【震度6弱】：【立っていることが困難です】

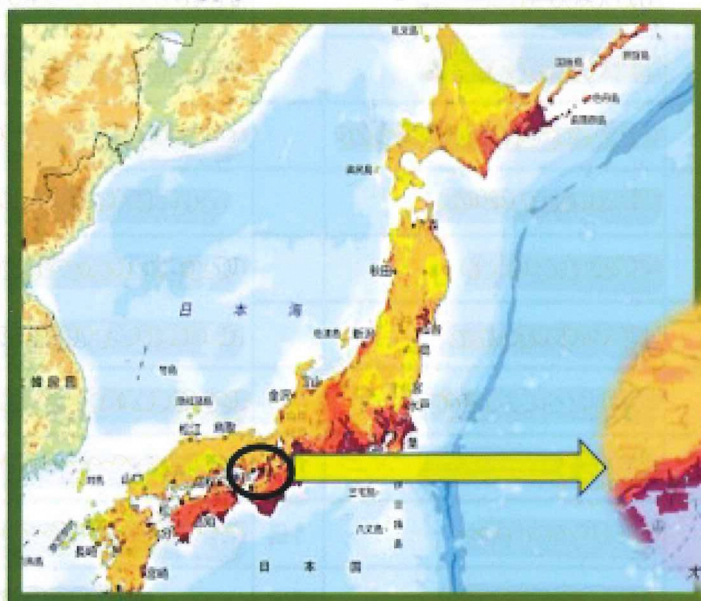

出展：J-SHIS
地震ハザードステーション

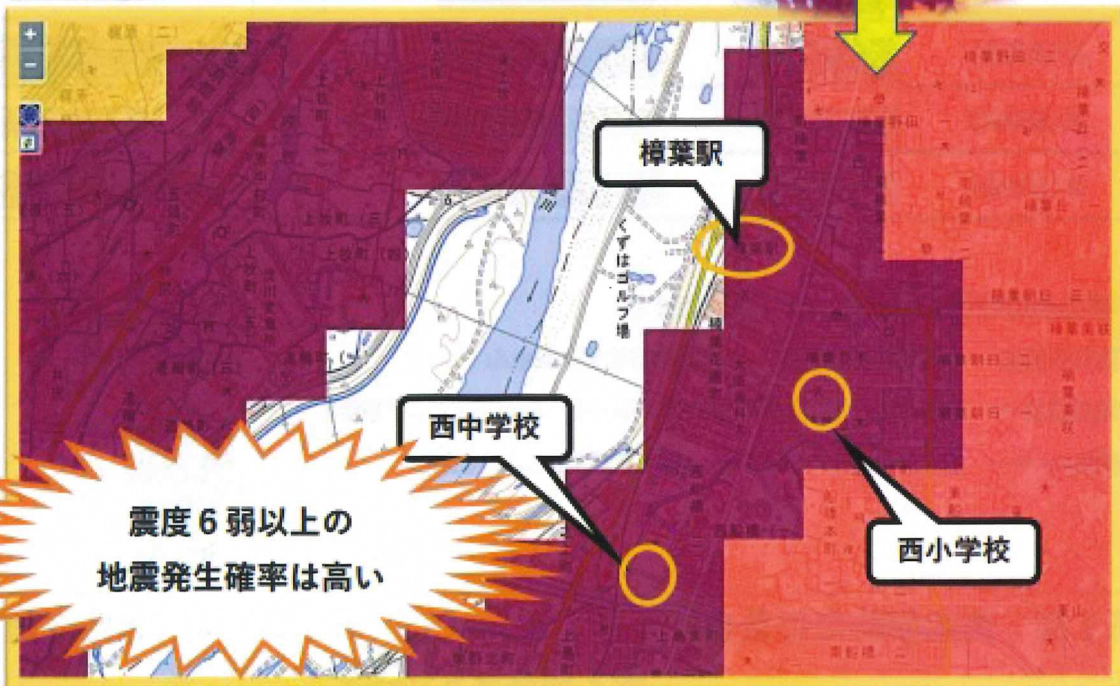
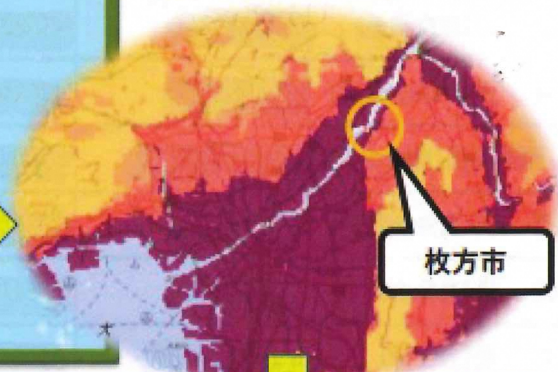

6 防災活動体制

2022年度 西船橋自治会 防災委員会 委員・常任委員名簿

2022年4月1日現在

	氏名	住所		電話
1	委員長(常任委員)			
2	副委員長(常任委員)			
3	常任委員 (青少年育成指導員)			
4	常任委員			
5	委員			
6	委員 (青少年育成指導員)			
7	委員(五月会)			
8	委員(民生委員)			
9	委員(子供会会長)			
10	副委員長(自治会長)		5B	
11	委員(自治会会計)		3B	
12	委員(自治会)		1B	
13	委員(自治会)		2B	
14	委員(自治会)		3B	
15	委員(自治会)		4B	
16	委員(自治会)		5B	

- *委員長は常任委員の互選により選出する
- *防災委員会… 委員及び常任委員の代理出席は出来ません
- *常任委員… 常任委員の任期は3年以上とする…但し再任することができる
- *委員……… 委員の任期は1年とする…但し再任することができる



第1回 西船橋防災委員会 4月16日(土) 10:00~自治会館
……必ず出席してください……

7 2022年度活動実績

2022年度 西船橋防災活動計画及び活動実績

- 2022年3月 令和4年度の防災活動計画書作成
- 4月 ○第1回防災委員会開催 (4/16)
- 5月 ○第2回防災委員会開催 (5/21)
- 5月 (校区) 第1回自主防災会議 (5/20)
- 5月 (校区) 枚方市・出前塾 (5/20)
- 6月 *第1回安否確認・避難訓練 (6/5)
- 6月 自治会、消火器及び避難ハシゴの訓練 (6/18)
- 6月 (枚方市) 危機管理室訪問 (6/28)
- 7月 (校区) 簡易ベット、パーテーション設置訓練 (7/16)
- 7月 (校区) 第2回自主防災会議 (7/22)
- 7月 ○第3回防災委員会開催 (7/23)
- 8月 (校区) HUG訓練 (8/20)
- 8月 自治会、枚方市・出前塾 (8/28)
- 9月 (校区) 第3回自主防災会議 (9/16)
- 9月 (校区) トイレ設置訓練 (9/22)
- 9月 ○第4回防災委員会開催 (9/17)
- 9月 自治会、班長対象のHUG訓練 (9/17)
- 10月 (校区) 救急救命・AED訓練 (10/22)
- 10月 *第2回安否確認・避難訓練 (10/23)
- 11月 五月会 避難訓練 (自治会館～避難所 (西小学校)) (11/3)
- 11月 枚方市主催の防災委員の研修会に参加 (寺西氏 11/19)
- 11月 ○第5回防災委員会開催 (11/26)
- 11月 (校区) 第4回自主防災会議 (11/25)
- 12月 避難行動要支援者への説明会 (12/18)
- 12月 (校区) 避難所開設訓練 (12/17)
- 2023年 1月 (校区) 第5回自主防災会議 (1/27)
- 1月 ○第6回防災委員会開催 (1/28)
- 2月 (校区) 第24回総合防災訓練 (2/26)
- 3月 ○第7回防災委員会開催 (3/11)
- 3月 *第3回安否確認・避難訓練 (3/19)
- 3月 令和5年度の活動計画書の作成

【安否確認・避難訓練の内容 *印分】

第1回安否確認・避難訓練

「黄色い小旗」を玄関、門扉等分かり易い所へ掲出する

第2回安否確認・避難訓練

「黄色い小旗」の掲出 ～ 一時避難場所へ集合する

第3回安否確認・避難訓練

「黄色い小旗」～ 一時避難場所へ集合 ～ 避難所（西小学校）へ避難

【要支援者に対する活動】

安否確認訓練時に要支援者の方にも参加をしてもらう為に、事前に説明会を開催し、安否確認名簿に氏名を掲載する事に了解を得る必要があります。

そのため説明会を12月17日に開催。

【防災意識を高める為の活動】

①毎月防災に関する内容を記載したチラシを全戸に配布

②その年度中に行なった活動等をまとめた冊子を「保存版」として年度末に全戸配布

【枚方市危機管理室訪問、6月28日（火）】

目 的：現在の活動状況・今後の予定について

○ 6月5日 第1回安否確認の結果について

○ 7月16日 校区の簡易ベット・パーティション設置訓練

○ 8月28日 西船橋自治会、枚方市・出前塾

“家庭で出来る応急手当”というテーマでお願いしたいと申し出をした。

○ 9月17日 西船橋自治会、班長を対象としたHUG訓練を予定

○ 10月23日 第2回安否確認訓練の予定

○ 12月17日 要支援者に対する事前説明会について

○ 3月19日 第3回安否確認訓練の予定。

以上

2022年6月 西船橋自治会 防災委員会だより

1/2

保存版

編集責任者： [redacted]

課題：土地所有者との覚書締結が必要です

西船橋自治会
地震災害時の一時避難場所
 2022年4月1日時点
 14カ所 () 内は責任者名

重要!

一時避難場所では (複数箇所)
 安否確認を行い、避難者名簿を
 作成して状況により団体で
 校区避難所に向かう

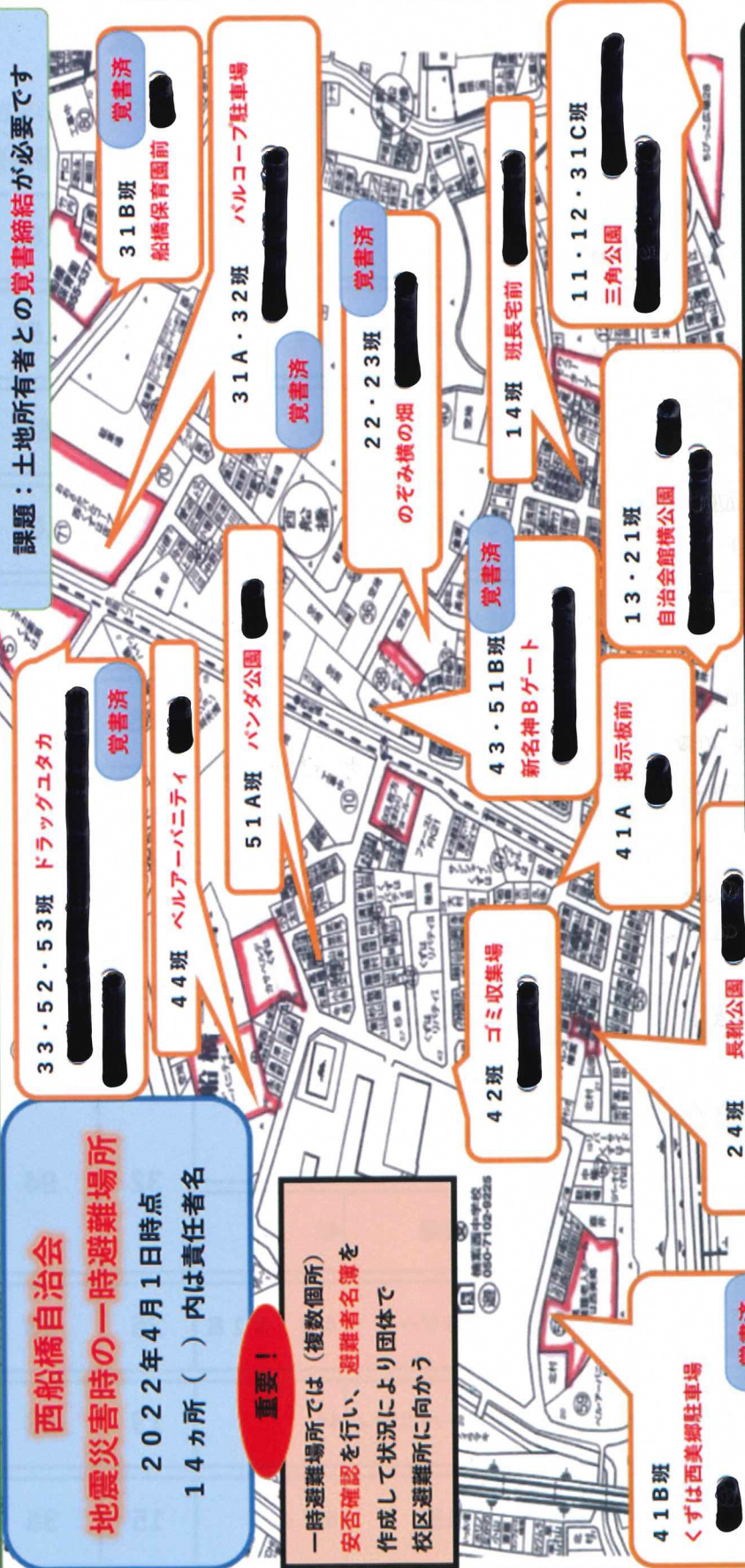

樟葉西校区避難所は 樟葉西小学校です

避難所は
 避難生活をするための
 域住民の場所

一時避難場所は
 身を守るために
 避難する場所

一時避難場所は避難所のように
 避難生活をする施設としての位置づけはありません

8-2 安否確認分担表

2022年度 西船橋自治会 安否確認分担表

令和4年5月14日現在

		一時避難場所	班名	世帯数	世帯員数
自治会長 (代理)					
(代表者) : ██████ 班長 : ██████	←	三角公園	11・12・ 31C	68	183
(代表者) : ██████ 班長 : ██████	←	自治会館横公園	13・21	64	181
(代表者) : ██████ 班長 : ██████	←	班長宅前	14	32	86
(代表者) : ██████ 班長 : ██████	←	のぞみ横の畑	22・23	38	104
(代表者) : ██████ 班長 : ██████	←	長靴公園	24	16	43
(代表者) : ██████ 班長 : ██████	←	パルコープ駐車場	31A・32	45	131
(代表者) : ██████ 班長 : ██████	←	船橋保育園前	31B	23	64
(代表者) : ██████ 班長 : ██████	←	ドラッグユタカ	33・52・ 53	131	344
(代表者) : ██████ 班長 : ██████	←	くずは西美郷 駐車場	41B	18	65
(代表者) : ██████ 班長 : ██████	←	掲示板前	41A	32	94
(代表者) : ██████ 班長 : ██████	←	ゴミ収集場	42		
(代表者) : (選定中) 班長 : ██████	←	新名神Bゲート	43・51B	25	83
(代表者) : ██████ 班長 : ██████	←	ベルアーバニティ	44	13	38
(代表者) : ██████ 班長 : ██████	←	パンダ公園	51A	15	36
総合計				520	1452

安否確認結果の連絡

9 災害時の活動（避難行動要支援者説明会－1）

個別避難計画の作成説明会

2022年12月18日 西船橋自治会館

ありがとうございました5名の方に参加頂きました



枚方市危機管理部

避難行動要支援者

樟葉西校区 129名

西船橋自治会 20名（自治会員12名）



災害時の避難場所（西船橋自治会）

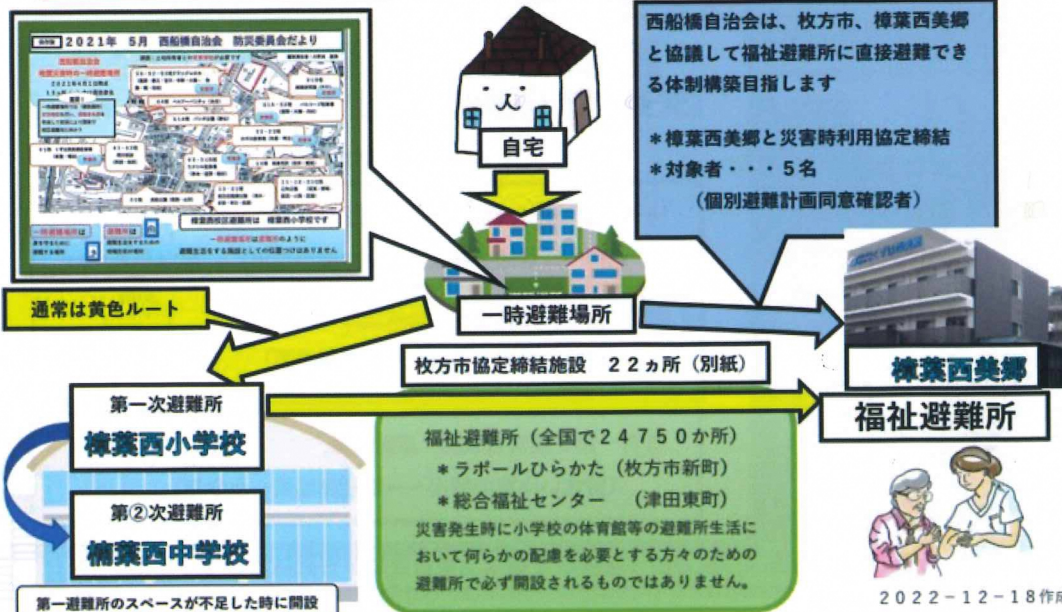

10-1 防災訓練の実施（令和3年第3回 安否確認訓練）

2022-4月 西船橋自治会 防災委員会だより

保存版

編集責任者：[REDACTED]

第3回安否確認訓練を2022年3月13日（日）に実施しました

感染拡大防止を考慮して、【黄色い小旗】の掲出のみに変更しました

近所で助け合える関係を作りましょう



【黄色い小旗】掲出率 28.2%（144軒/511軒）



ありがとう



西船橋自治会 防災委員会より
【安否確認・避難訓練の月】を設定しました！！

皆様のご協力をお願い致します

6月 第1回安否確認・避難訓練

町内一斉清掃の日（黄色い小旗の掲出）

よろしくお願ひします

10月 第2回安否確認・避難訓練

（黄色い小旗の掲出～一時避難場所）



3月 第3回安否確認・避難訓練

（黄色い小旗の掲出～一時避難場所～小学校）

黄色い小旗を掲げる基準は枚方市の震度が5強以上を目安に3日間は掲げて下さい

10-2 防災訓練の実施（令和4年第1回 安否確認訓練）

保存版

2022年 7月 西船橋自治会 防災委員会だより

編集責任者：[REDACTED]

2022年度 第1回安否確認訓練を2022年6月5日（日）に実施しました

近所で助け合える関係を作りましょう



西船橋自治会町内一斉清掃&黄色い小旗掲出訓練



【黄色い小旗】掲出率 72.9% (355軒/487軒)



ありがとう



大地震が発生したら!
わが家は大丈夫! お隣さんは?
黄色い小旗作戦
黄色い小旗 自助・近助で助かる割合は77%
大地震発生後、現在家にいる家族全員が無事（助けなどが必要でない）な時「わが家は大丈夫」、「お隣さんを手助けあけて」の旨（目的）として「黄色い小旗」を玄関や道路から見える場所に掲げていただくものです。小旗を掲げないご家庭のみ、このポ



黄色い小旗を掲げる基準は枚方市の震度が5強以上を目安に3日間は掲げて下さい

10-3 防災訓練の実施（令和4年第2回 安否確認訓練）

2022年 11月 西船橋自治会 防災委員会だより

保存版

編集責任者

第2回安否確認訓練を2022年10月23日（日）に実施しました

※第2回安否確認訓練では、黄色い小旗の掲出、一時避難場所への避難を行いました！！

【黄色い小旗掲出率】68% 【一時避難場所避難者】275名

近所で助け合える関係を作りましょう **ありがとう**



2022年度 【第1回及び第2回安否確認訓練結果】

【安否確認名簿】管理者 西船橋自治会長：[REDACTED]

No.	班名	班長名	第1回 (実施日：2022年6月5)			第2回 (実施日：2022年10月23日)				
			世帯数	世帯員数	黄色い小旗掲出世帯数	世帯数	世帯員数	黄色い小旗掲出世帯数	比率	一時避難場所参加者数
1	1 1班-A	[REDACTED]	8	18	7	8	18	7	88%	5
2	1 1班-B	[REDACTED]	12	44	7	13	44	8	62%	11
3	1 2班-A	[REDACTED]	13	43	5	13	43	4	31%	4
4	1 2班-B	[REDACTED]	16	38	10	17	38	12	71%	7
5	1 3班-A	[REDACTED]	18	53	11	18	53	11	61%	7
6	1 3班-B	[REDACTED]	13	52	13	13	52	8	62%	4
7	1 4班-A	[REDACTED]	17	43	12	17	43	16	94%	17
8	1 4班-B	[REDACTED]	15	43	11	15	43	11	73%	12
9	2 1班-A	[REDACTED]	13	48	7	13	48	11	85%	15
10	2 1班-B	[REDACTED]	12	28	9	12	28	7	58%	5
11	2 2班	[REDACTED]	17	52	5	16	52	7	44%	3
12	2 3班	[REDACTED]	18	52	16	18	52	15	83%	14
13	2 4班-A	[REDACTED]	9	21	9	9	21	9	100%	7
14	2 4班-B	[REDACTED]	7	22	6	7	22	5	71%	5
15	3 1班-A	[REDACTED]	10	47	10	10	47	9	90%	8
16	3 1班-B	[REDACTED]	22	64	18	22	64	18	82%	21
17	3 1班-C	[REDACTED]	13	40	8	13	40	8	62%	6
18	3 2班-A	[REDACTED]	13	29	11	13	29	8	62%	3
19	3 2班-B	[REDACTED]	19	55	19	19	55	15	79%	8
20	3 3班-A	[REDACTED]	17	34	17	17	34	12	71%	8
21	3 3班-B	[REDACTED]	17	45	8	17	45	8	47%	5
22	3 3班-C	[REDACTED]	19	50	12	19	50	11	58%	6
23	4 1班-A	[REDACTED]	14	40	12	14	40	11	79%	12
24	4 1班-B	[REDACTED]	17	65	11	18	65	9	50%	15
25	4 2班-A	[REDACTED]	9	32	9	9	32	8	89%	11
26	4 2班-B	[REDACTED]	9	22	9	9	22	9	100%	10
27	4 3班-A	[REDACTED]	9		7	9		6	67%	5
28	4 3班-B	[REDACTED]	8		8	8		6	75%	7
29	4 4班	[REDACTED]	6	38	1	6	38	1	17%	1
30	5 1班-A	[REDACTED]	15	36	14	15	36	9	60%	8
31	5 1班-B	[REDACTED]	4	43	3	4	43	3	75%	3
32	5 2班-A	[REDACTED]	55		29	18		9	50%	1
33	5 2班-B	[REDACTED]				16		8	50%	4
34	5 2班-C	[REDACTED]				19		8	42%	0
35	5 3班-A	[REDACTED]	13	41	12	13	41	13	100%	10
36	5 3班-B	[REDACTED]	10	34	9	10	34	9	90%	7

合計 487 1272 355 487 329 68% 275

2022年 72.9%
2021年 76.4%

2022年 68% 275
2021年 70% 372

注：自治会員全員への協力依頼に基づいた全面的な名簿更新は5年毎に行う。(次回：2025年)

10-4 防災訓練の実施（西校区HUG訓練）

2022年9月 西船橋自治会 防災委員会だより

保存版

編集責任者

避難所運営訓練(HUG)

参加者総数：49名

2022年8月20日(土)

場所：図書室(集合・説明・意見交換)
家庭科室・理科室(訓練実施)
時間：13:30～16:00

樟葉西校区の避難所運営訓練に
参加してきました!!

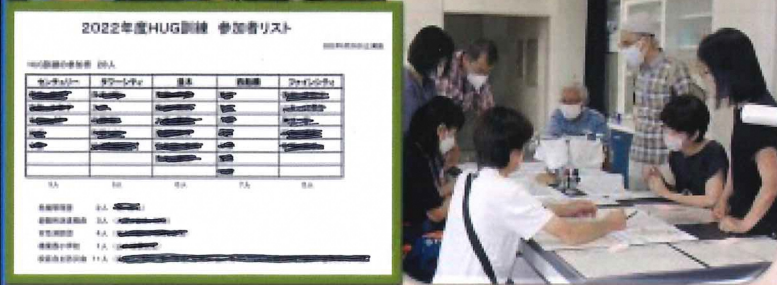

2022年度HUG訓練 参加者リスト

氏名	住所	年齢	性別	所属
山田太郎	千葉県船橋市	55	男	西船橋自治会
田中花子	千葉県船橋市	48	女	西船橋自治会
佐藤健一	千葉県船橋市	62	男	西船橋自治会
鈴木美穂	千葉県船橋市	35	女	西船橋自治会
高橋大輔	千葉県船橋市	28	男	西船橋自治会
伊藤あかり	千葉県船橋市	18	女	西船橋自治会
渡辺拓也	千葉県船橋市	22	男	西船橋自治会
中村さくら	千葉県船橋市	15	女	西船橋自治会
小林大志	千葉県船橋市	12	男	西船橋自治会
山本真由	千葉県船橋市	10	女	西船橋自治会

10-5 防災訓練の実施 (出前塾)

西船橋自治会【出前塾】

骨折(手首・足・踵)・止血・赤ちゃん窒息

2022年8月28日 13時30分～15時

参加者………26名

枚方市女性消防団 分団長

班長

西船橋自治会 24名



準備物

統本班長

御本分団長



分かり易くて、とても良い講習会でした



10-6 防災訓練の実施 (応急手当の知識)

【応急手当の知識を学ぶ】講習会

2022年10月22日(土)13:30~15:30 樟葉西小 体育館



助かる命をひとりでも多く助けよう！！
一番の失敗は…何もしないこと！！ 勇気を持って倒れた人に近づいて声をかけよう～！



西船橋自治会 5名参加

- 3つのPUSH**
 1: 胸をPUSH
 2: AEDをPUSH
 3: あなた自身をPUSH

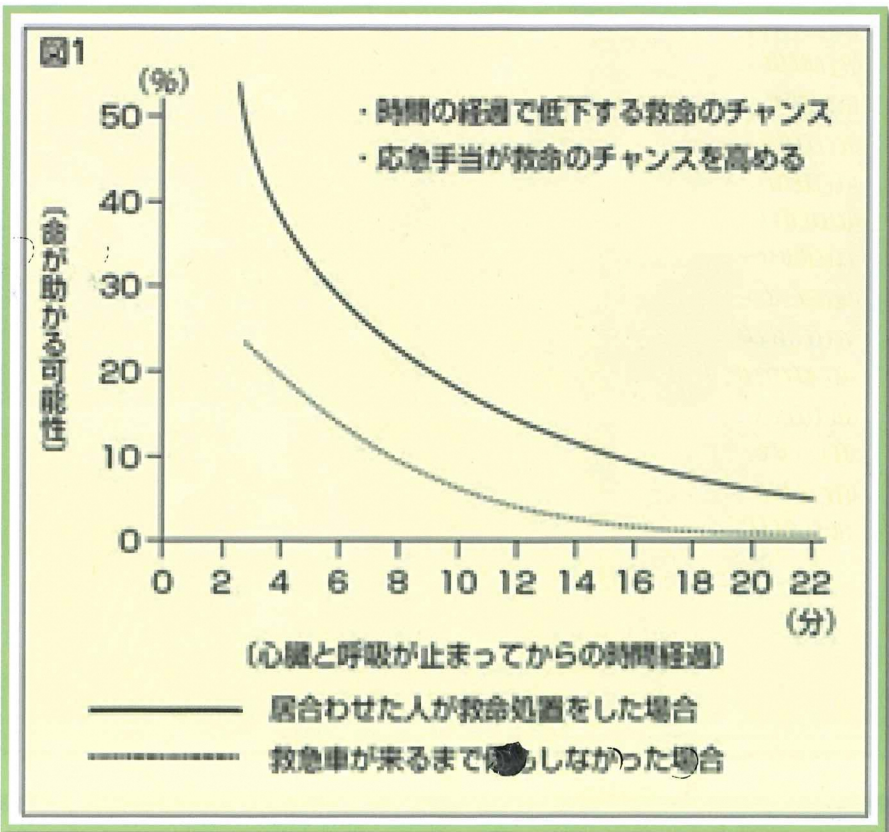

10-7 防災訓練の実施（西船橋自治会HUG訓練）

2022年10月 西船橋自治会 防災委員会だより

保存版

編集責任者: [REDACTED]

避難所運営訓練 (HUG)

参加者総数: 26名



2022年9月17日(土)

場所: 西船橋自治会館 1階

時間: 10:00~12:00

参加者: 枚方市(4名)・訓練参加者(18名)

防災委員(4名) [REDACTED]



避難所運営を模擬体験す
それがHUGです

危機管理政策課 [REDACTED]

避難所運営ゲームHUG

西船橋自治会 防災訓練
令和4年9月17日(土)

千葉県危機管理センター

自治会の防災力を高めましょう～



参加者①: [REDACTED] ②: [REDACTED] ③: [REDACTED] ④: [REDACTED] ⑤: [REDACTED] ⑥: [REDACTED]



参加者①: [REDACTED] ②: [REDACTED] ③: [REDACTED] ④: [REDACTED] ⑤: [REDACTED] ⑥: [REDACTED]

避難所運営訓練 (HUG)

樟葉西校区への要望

- * ペットの受け入れをどうするのか？
- * 病気の方々、乳幼児の受け入れ場所の確保
- * 物資の受け入れ場所の確保

2022年9月17日(土)



参加者①: [REDACTED] ②: [REDACTED] ③: [REDACTED] ④: [REDACTED] ⑤: [REDACTED] ⑥: [REDACTED]

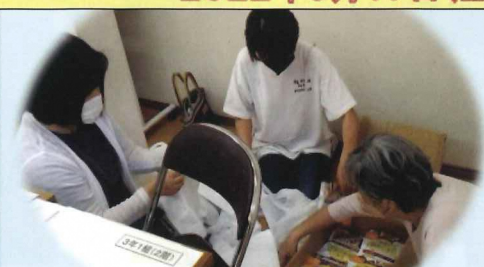

樟葉西校区避難所運営マニュアルの住民への周知が大切です

10-8 防災訓練の実施（五月会避難訓練-1）

保存版

2022年12月 西船橋自治会 防災委員会だより

編集責任者



参加者：25名

五月会避難訓練

2022年11月3日 10時～12時

避難経路：西船橋自治会館～西小学校



非常持ち出し袋を準備しましょう！



機動交番から非常持ち出し
チェックリストを頂きました

機動交番から2名、危機管理部から2名が参加してくれました～





くずは西美郷さんから車椅子1台お借りしました



車椅子体験



訓練開始



途中休憩

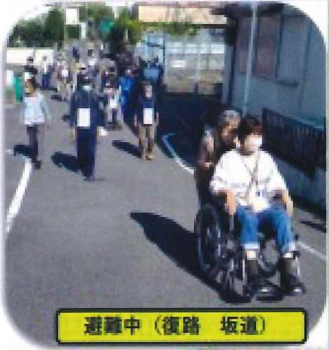

避難中(復路 坂道)



避難経路図



訓練終了



意見交換会



避難中(復路)



避難中(復路)

10-9 防災訓練の実施（防火訓練）

西船橋自治会防火訓練

2022年6月18日 10時～11時



避難ハシゴの使用訓練



119番・・・通報訓練

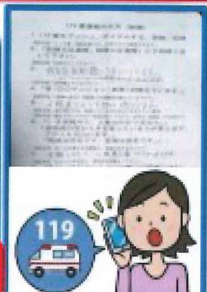

非常ベル



消火訓練



西船橋自治会 防災委員会だよりの

自分の命は自分で守る



近所で助け合える自治会

【2022年度】

- | | |
|-----|------------------------------|
| 4月 | 令和3年度第3回安否確認訓練 |
| 5月 | 令和4年度防災委員会活動計画 |
| 6月 | 一時避難場所・安否確認分担表 |
| 7月 | 令和4年度第1回安否確認訓練（黄色い小旗） |
| 8月 | ためらわずに救急車呼ぶ症状 |
| 9月 | 出前塾（骨折・止血・赤ちゃん窒息） |
| 10月 | 西船橋HUG訓練 |
| 11月 | 令和4年度第2回安否確認訓練（黄色い小旗・一時避難場所） |
| 12月 | 五月会避難訓練 |
| 1月 | 避難行動要支援者説明会（個別計画書の作成） |
| 2月 | |

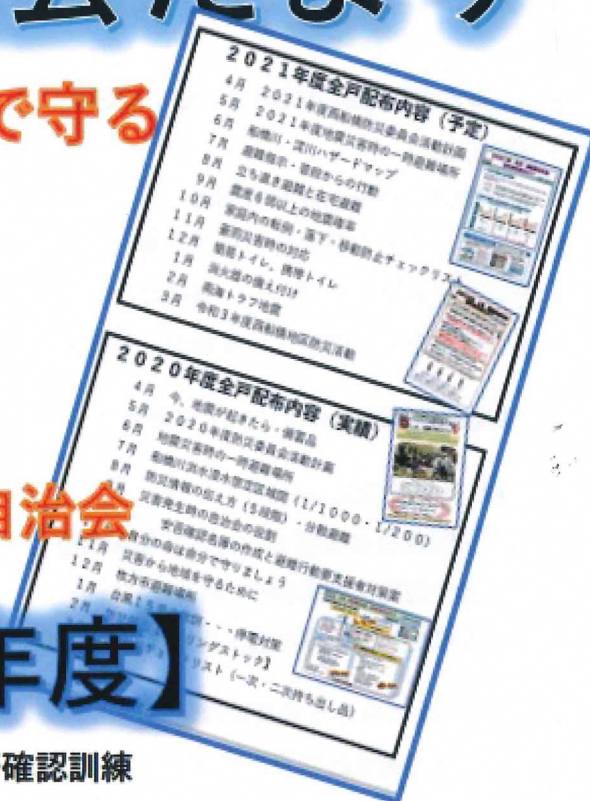

12 令和5年度（2023年度）活動計画

自分の命は自分で守る！！



近所で助け合える西船橋自治会を作りましょう

助け合いは 会議ではなく 訓練です！！

令和2年～令和5年 西船橋自治会 防災委員会活動計画

●印：実施済及び実施中事項

○ 西船橋自治会自主防災委員会に関する事項

- * 規約作成
- * 委員会メンバー、役員の選定
- * 西船橋自主防災委員会の設立提案（総会で決議）
- * 年度活動計画の決定・・・無理のない計画
- * 常任委員会に専門家（OB含む）参加要請

2年	3年	4年	5年
●	○見直し
●	●	●	○
●
●	●	●	○
	○

○ 自治会緊急連絡網の作成・・・可能な限りLINEで

	○
--	-----	-----	---

○ 自主防災委員会活動の充実

- * 自主防災委員会会議は2ヶ月に1回開催する
- * 班長会で適時に活動報告、協力要請する
- * 棟業西校区自主防災会議に出席して連携を強める(2名)

●	●	●	○
●	●	●	○
●	●	●	○

○ 防災意識高揚に向けた普及啓発活動

- * 西船橋自治会地区防災活動・計画書（全戸配布（40000円））
- * 防災委員会だよりの全戸配布（40000円）

...	●	●	○
●12回	●12回	●10回	○

○ 防災リーダーの育成

- * 枚方市防災指導員研修（西船橋防災委員参加）
- * 防災施設等の見学会実施（交通費）（20000円）
- * 防災士資格の修得

○中止	●1名	●1名	○
	○
	○

○ 船橋川ハザードマップ（危険性の理解、周知）

- * 船橋川洪水浸水想定区域図作成（1/1000）
- * 全戸配布
- * 2021年度版【防災マップ全戸配布】・・・枚方市
- * 西船橋版ハザードマップ図作成～班長会説明
- * 西船橋版ハザードマップ全戸配布
- * 【枚方市出前塾】

●
●
	●
	●
	●	●	○

2年	3年	4年	5年
	...	●登録	○基準

○ 西船橋自治会館避難所登録及び運営基準作成

○ 一時避難場所の確認と避難経路の危険箇所把握

* 一時避難場所の周知徹底・全戸配布 (2023年度版)

* 安否確認方法の確立 (黄色いリボン @130円)

* 安否確認・避難訓練の実施

1 黄色い小旗掲示 (6月)

2 黄色い小旗～一時避難場所 (10月)

3 黄色い小旗～一時避難場所～避難所 (3月)

* 五月会避難訓練 (自治会館～西小学校)

●	●	●	○
○	●
	●	●	○
	●	●	○
	●	●	○

○ 避難行動要支援者への支援体制の確立

* 安否確認名簿の作成・取り扱い基準・管理方法の制定

* 避難場所の確保・・・介護施設 (西美郷との覚書)

* 避難行動要支援者への説明会 (自治会員限定)

* 避難訓練の実施、参加要請

(自宅～一時避難場所～介護施設)



●	●
	●	○	○
	●	●	○
...	○		○

○ 各種訓練の実施

* 防火訓練・・・自治会館

* HUG訓練の実施 (西船橋自治会・・・班長対象)

* 救急救命訓練 (西船橋自治会・・・班長対象)

* 防災ゲーム (災害図上訓練・避難行動訓練・・・班長対象)

○中止	●	●	○
...	...	●	○
...	...	●	○
...	○

○ 備蓄品及び備蓄品倉庫の必要性検討

* 枚方市支給備品の保管

* ネクスコとの交渉 (避難場所・備蓄品倉庫等)

* 家庭用防災品の販売促進活動 (自治会と連携)

...	●
	...	○	○
	●	○	○

2023年度 西船橋自治会 防災委員会 委員・常任委員名簿



委員長(常任委員)	■■■■■
副委員長(常任委員)	■■■■■
常任委員(青少年育成指導員)	■■■■■
常任委員	■■■■■

委員(五月会会長)	■■■■■
委員(青少年育成指導員)	■■■■■
委員(民生委員)	■■■■■
委員(民生委員)	■■■■■

委員(自治会会長)	■■■■■
委員(自治会)	■■■■■
委員(自治会)	■■■■■
委員(自治会)	■■■■■
委員(自治会)	■■■■■
委員(自治会)	■■■■■
委員(自治会)	■■■■■

17名

11